

# Kommunedelplan Kystplan Lurøy

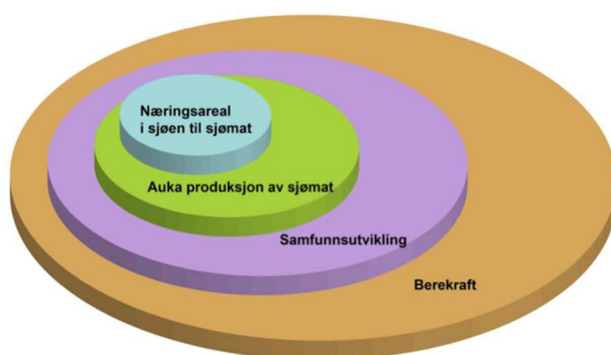

## Planbeskrivelse



Nordland  
FYLKESKOMMUNE

Sør-Helgeland regionråd



Helgeland Regionråd



*indre helgeland regionråd*



*Nesna Rana Hemnes Grane Lurøy Hattfjelldal*

## **INNHOLD**

<b>PLANBESKRIVELSE .....</b>	<b>3</b>
<b>BAKGRUNN .....</b>	<b>3</b>
<b>FORMÅL .....</b>	<b>3</b>
<b>VIKTIGE HENSYN I PLANLEGGINGEN.....</b>	<b>5</b>
<b>PLANOMRÅDET .....</b>	<b>7</b>
<b>AREALFORMÅL.....</b>	<b>8</b>
<b>BRUK OG VERN AV SJØ OG VASSDRAG, MED TILHØRENDE STRANDSONE (PBL § 11-7 NR 6).....</b>	<b>8</b>
<b>BRUK OG VERN AV SJØ OG VASSDRAG DYPERE ENN 20 M INKL. A .....</b>	<b>9</b>
<b>GENERELLE PREMISER FOR PLANARBEIDET .....</b>	<b>16</b>
<b>KULTURMINNER.....</b>	<b>16</b>
<b>NATURMANGFOLD.....</b>	<b>16</b>
<b>FERDSEL, FARLEDER OG ANKRINGSPLASSER.....</b>	<b>16</b>
<b>MUDRING OG DUMPING .....</b>	<b>17</b>
<b>RÅSTOFFUTVINNING.....</b>	<b>17</b>
<b>FORURENSING OG STØY.....</b>	<b>17</b>
<b>NYE OG EKSISTERENDE AREALFORMÅL.....</b>	<b>17</b>
<b>NYE AREALFORMÅL.....</b>	<b>18</b>
<b>GODKJENTE LOKALITETER MED OG UTEN ENDRINGER.....</b>	<b>18</b>
<b>PLANKART.....</b>	<b>19</b>

## PLANBESKRIVELSE

---

### BAKGRUNN

Planforslag kommunedelplan Kystplan Lurøy er utarbeidet på bakgrunn av arbeid gjort i samarbeid Kystplan Helgeland i periode 2013-2017. Lurøy kommune er del av samarbeidet sammen med 11 andre kystkommuner: Bindal, Sømna, Vega, Vevelstad, Herøy, Dønna, Nesna, Leirfjord, Træna og Rødøy kommune.

Planprosessen har tatt lang tid, derfor valgte Lurøy kommune å vedta plan innenfor kommunens grenser som en egen kommunedelplan. Lurøy kommune tar sikte på å tiltre Kystplan Helgeland når denne vedtas av de øvrige kommunene i samarbeidet.

### FORMÅL

En oppdatert kystsoneplan er en forutsetning for en bærekraftig vekst i havbruksnæringa. Det vil gi bærekraftig produksjon med bedre oppvekstmiljø og reduksjon i forurensning, lus og sykdom. Større areal avsatt til akvakultur vil også føre til reduksjon i dispensasjoner. Dagens areal som er avsatt til akvakultur ligger ofte grunt og beskyttet og basert på utdatert akvakulturteknologi. Det er dårlig samsvar mellom tilrettelagt areal i planene i forhold til næringens behov for færre og større areal som ligger dypere og mer eksponert.

Kystplan Lurøy er en sammenstilling og analyse av kunnskap om hvordan man på best måte kan forvalte sjøarealene samtidig som det gis rom for utvikling. Prosessen med å utarbeide selve planen er sammen med selve planen et viktig informasjons- og kommunikasjonsverktøy.

For å legge til rette for en bærekraftig vekst innen oppdrettsnæringa bør det generelt prioriteres at det åpnes for oppdrettsaktivitet i områder der det ikke er lokale, interkommunale, regionale eller nasjonale interesser som må prioriteres høyere og hvor det er dypere enn 20m. En videre vekst innen oppdrettsnæringen forutsetter at det i kystsoneplanene avsettes store nok areal slik at planen har fleksibilitet og dynamikk som kreves for å kunne imøtekomme endringer innen lokalitetsstørrelser og -struktur samt produksjonssoner (St.meld. 16, 2015).

Arealdelen skal i forhold til miljø, naturressurser og samfunn samordne viktige behov for vern og utbygging, mens bestemmelser og retningslinjer skal gjøre det lettere å utarbeide mer detaljerte planer og raskere å fatte beslutninger i enkeltsaker. Arealdelen er rettslig bindende for alt arbeid og alle tiltak som omfattes av loven, dvs at grunneiere, rettighetshavere og offentlige myndigheter er juridisk bundet av planen.

Planforslaget er utarbeidet etter ny plan- og bygningslov (gjeldende fra 1. juli 2009), og avløser alle tidligere arealplaner i sjø.

Kommunedelplan Kystplan Lurøy erstatter arealdel kommuneplan Lurøy vedtatt juni 2006 for all sjøareal i kommunen. En viktig endring i gjeldende arealplan er relatert til formål Bruk og vern av sjø og vassdrag, med tilhørende strandsone (6001) i planforslaget. Dette formålet inkluderer akvakultur. I gjeldende arealdelen fra 2006 er mesteparten av areal "vannareal for allmenn flerbruk" som ekskluderer akvakultur.

Kystplan Lurøy vil åpne for flerbruksområder, som inkluderer formålet akvakultur i store deler av sjøareal dypere enn 20 m. Arealformålet vil ikke seg selv gi hjemmel for å nekte etablering av oppdrett. Kommunen skal ved søknad, og etter høringsrunde, foreta en helhetsvurdering og avklare om den skisserte bruken kommer i konflikt med en eller flere andre interesser. Når en slik avklaring foreligger vil søknaden behandles i hht særlovene.

For oppdrettsfirma vil dette forenkle prosess etablering av nye lokaliteter, fordi oppdrettere ikke lenger vil trenge å avklare sine søknader i henhold til arealplan, dersom ny lokalitet søkes i flerbruksområde som åpner for akvakultur. Kommunen blir høringsinstans når søknad om ny oppdrettslokalitet behandles av regionale og sektor myndigheter, men kommunen vil ofte ikke ha hjemmel i plan- og bygningsloven til å nekte nyetableringer i allerede godkjente flerbruksområder med, fordi eventuelle konflikter mellom kommunens interesser og akvakultur avklares allerede i denne planprosess Kystplan Lurøy.

## **Plantype og plandokumenter**

Det er plankartet og planbestemmelsene som er juridisk bindende. Plankartet viser hovedtrekkene i arealbruken og de arealmål som er fastlagt i planen. Videre viser plankartet hvilke hensynsoner som gjelder i området. Bestemmelsene utfyller og utdyper arealbruken og innholdet i viste hensynsoner. I tillegg til bestemmelsene er det gitt retningslinjer som ikke til arealforvaltninga som ikke er juridisk bindende.

Planprosess: I samråd med styringsgruppen ble det utarbeidet et planprogram med informasjon om prosessen og planarbeidet. Planprogrammet ble lagt ut til offentlig ettersyn i 6 uker. Det ble samtidig åpnet for innspill til KPH som deretter ble vurdert og konsekvensutredet.

KPH mottok høringsinnspill fra regionale og statlige myndigheter, lag og organisasjoner og privatpersoner på planprogrammet. Innspill av relevans for planprogrammet og planprosessen samt interkommunale tiltak ble vurdert administrativt, mens konkrete innspill til planarbeidet og forslag til ny arealbruk ble videreformidlet til kommune for lokal oppfølging og vurdering. KPH mottok også 31 nye innspill om nye tiltak, hvor samtlige omhandlet akvakultur.

I løpet av planprosessen har KPH hatt samarbeid med kommunene og styringsgruppen om prosjektets fremdrift. KPH har også hatt en dialog med tilsvarende kystsonesatsinger i Troms, Nordland og Møre og Romsdal, hvor erfaringsutveksling vært sentralt. Det har vært presentasjoner av Kystplan Helgeland i de enkelte kommunestyre og formannskap og det har vært holdt arbeidsmøter med alle kommunenes planavdelinger. Planen er et resultat av en åpen prosess om medbestemmelse har stått sentralt; den har vært utlyst i alle lokale aviser to ganger, det er sendt ut informasjon til alle lokale aktører og planprogrammet er lagt ut på kommunene sine hjemmesider. Den enkelte kommune er også oppfordret til å arrangere folkemøter. Det har vært korrespondanse med sektormyndigheter og vitenskapelige miljøer underveis i prosessen.

## **Lovgrunnlag og rettsvirkning**

Planen er utarbeidet som en kommunedelplan, og har juridisk status som arealdel av kommuneplanen, jf. PBL, kap.11. Bestemmelsene er sammen med plankartet juridisk bindende for framtidig arealbruk jf. PBL §11-6. Arealformål, bestemmelser og hensynsoner avgjør hvilke restriksjoner og krav som stilles for å utnytte området.

Det kan bare gjøres unntak fra planen når det foreligger grunnlag for å dispensere (Jf. PBL, kap. 19). Dispensasjon krever grunngitt søknad. Dispensasjon kan ikke gis dersom hensynene bak bestemmelsen (skal) det dispenseres fra, eller hensynene i lovens formåls-bestemmelse, blir vesentlig tilsidesatt. I tillegg må fordelene ved å gi dispensasjon være klart større enn ulempene etter en samlet vurdering. Det kan ikke dispenseres fra saksbehandlingsregler.

Retningslinjer (bør) er ikke juridisk bindende og kan dermed ikke benyttes som hjemmelsgrunnlag for vedtak etter planen. Retningslinjene forklarer og utdyper bestemmelsene og gir et bedre og mer helhetlig grunnlag for avveining og beslutning som skal gjøres i videre planarbeid og ved behandling av enkeltsaker.

Kommuneplanenes arealdel i sjø inngår i kommuneplanens langsiktige del. Planen viser disponeringen av kommunens arealer i henhold til den ønskede utvikling i de kommende 5 år og skal legges til grunn ved planlegging, forvaltning og utbygging i kommunene.

Rettsvirkning: Etter at Lurøy kommunestyrene har vedtatt arealplanen, vil plankart med bestemmelser ha direkte rettsvirkning. Det innebærer at arbeid og tiltak ikke må være i strid med plankart og bestemmelser, eller være til vesentlig ulempe for gjennomføring av planen (jfr. PBL §11-6). Kommunestyrene skal minst én gang i hver valgperiode ta stilling til om det er behov for å igangsette arbeid med nye arealplaner i valgperioden, eller om gjeldende planer bør revideres eller oppheves (jfr. §10-1).

Innsigelser og unntak fra rettsvirkning (PBL § 11-16): Det er mulig å unnta fra rettsvirkning avgrensede områder der det foreligger innsigelse til planen. Dette for å få en gyldig vedtatt plan i de øvrige deler av kommunen. Slike vurderinger er aktuell å foreta etter at planen har vært til offentlig ettersyn, og dersom det ellers er klar for endelig behandling i kommunestyret.

Når ikke annet er bestemt, gjelder loven for hele landet, herunder vassdrag. I sjøområder gjelder loven ut til en nautisk mil utenfor grunnlinjene.

§ 1-2 Lovens virkeområde

Ny plan eller statlig eller regional planbestemmelse går ved eventuell motstrid foran eldre plan eller planbestemmelse for samme areal med mindre annet er fastsatt i den nye planen eller statlig eller regional planbestemmelse.

§1-5 Virkninger av planer

Kommuneplanens arealdel fastsetter framtidig arealbruk for området og er ved kommunestyrets vedtak bindende for nye tiltak eller utvidelse av eksisterende tiltak som nevnt i § 1-6. Planen gjelder fra kommunestyrets vedtak, dersom ikke saken skal avgjøres av departementet etter § 11-16.

Tiltak etter § 1-6 må ikke være i strid med planens arealformål og generelle bestemmelser, samt bestemmelser knyttet til arealformål og hensynssoner.

Der det ikke gjelder eller er stilt krav om reguleringsplan, jf. § 12-1 andre ledd, skal kommuneplanens arealdel følges ved avgjørelse av søknad om tillatelse eller ved forståelsen av tiltak etter reglene i § 20-1 første ledd bokstav a til m, jf. §§ 20-2 og 20-3.

§11-6 Rettsvirkning av kommuneplanens arealdel

## VIKTIGE HENSYN I PLANLEGGINGEN

Utgangspunktet for planlegging etter plan- og bygningsloven går fram av formålsparagrafen (§1-1). Med grunnlag i formålsparagrafen er de utformet mer utfyllende bestemmelser om oppgaver og hensyn som skal ivaretas i planleggingen etter loven. De viktigste hensyn som skal ivaretas i kystzoneplanleggingen er nedfelt i § 3-1. KPH skal sette mål for den fysiske, miljømessige, økonomiske, sosiale og kulturelle utviklingen i kommuner og regioner, avklare samfunnsmessige behov og oppgaver, og angi hvordan oppgavene kan løses. KPH skal sikre naturgrunnlaget for samisk kultur, næringsutøvelse og samfunnsliv og legge til rette for verdiskaping og næringsutvikling. KPH skal fremme samfunnssikkerhet ved å forebygge risiko for tap av liv, skade på helse, miljø og viktig infrastruktur, materielle verdier mv.

Planleggingen skal fremme helhet ved at sektorer, oppgaver og interesser i et område ses i sammenheng gjennom samordning og samarbeid om oppgaveløsning mellom sektormyndigheter og mellom statlige, regionale og kommunale organer, private organisasjoner og institusjoner, og allmennheten.

Planleggingen skal bygge på økonomiske og andre ressursmessige forutsetninger for gjennomføring og ikke være mer omfattende enn nødvendig.

Planer skal bidra til å gjennomføre internasjonale konvensjoner og avtaler innenfor lovens virkeområde.

Vedtatte planer skal være et felles grunnlag for kommunal, regional, statlig og privat virksomhet i planområdet.

**§ 3-1.** Oppgaver og hensyn i planlegging etter loven

På bakgrunn av diskusjoner i kommunestyre, formannskap, regionrådsmøter, styringsgruppen og arbeidsgruppene er det felles strategier, bestemmelser og retningslinjer knyttet til KPH. Forslaget staker ut en retning for hvilke avklaringer som vurderes som sentrale for at kystsoneplanleggingen i regionen skal bidra til at Helgeland kan videreutvikle produksjon av oppdrettslaks på en bærekraftig måte.

I den interkommunale kystsoneplanleggingen stilles ingen krav til hvordan de felles prinsippene skal operasjonaliseres lokalt. Fremgangsmåten har vært at kommunene har jobbet med utvalgte tema og foreslåtte grenser i plankartet. Det kan derfor være forskjell fra kommune til kommune hvor store områder som settes av til for eksempel friluftsliv, men alle kommuner skal ha vurdert og prioritert temaet. KPH er utarbeidet fra en felles forståelse av sentrale nødvendige arealbruksavklaringer, med rom for at hver kommune kan velge å prioritere arealbruken.

Nasjonale forventninger til regional og kommunal planlegging: For å fremme en bærekraftig utvikling har plan- og bygningsloven fra 2009 fått nye bestemmelser om at Kongen hvert fjerde år skal utarbeide et dokument med nasjonale forventninger til regional og kommunal planlegging. Det har tidligere vært utarbeidet stortingsmeldinger om regional og kommunal planlegging og rundskriv om nasjonale mål og interesser i fylkesplanleggingen.

Det omtalte dokumentet (Nasjonale forventninger til regional og kommunal planlegging) ligger på: <http://www.regjeringen.no/nb/dep/md/dok/veiledninger/2011/nasjonale-forventninger-til-regional-og-.html?id=649923>

PBL danner det juridiske utgangspunktet for kommunens arealplaner. Den setter krav til planprosess og danner grunnlag for vurderinger og vedtak. En rekke vurderinger vil også måtte være begrunnet ut fra andre lover og retningslinjer. Det foreligger en rekke nasjonale veiledere for ulike tema/hensyn i planleggingen: <http://www.regjeringen.no/nb/dep/md/dok/veiledninger.html?id=11394>

**Berørte lovverk: Bestemmelsene i særlovene virker utover det som fastsettes i en juridisk bindende kommuneplan, og det er sektormyndighetene som er forvaltningsinstans. Her nevnes noen av de mest sentrale føringene:**

- Lov om saltvannsfiske (saltvannsfiskeloven)
- Lov om akvakultur (akvakulturloven) 18.12.2008.
- Lov om forvaltning av viltlevende marine ressurser (havressurslova) 21.09.2012.
- Lov om laksefisk og innlandsfisk m.v. 14.12.2012.
- Lov om havner og farvann 17.04.2009
- Lov om vern mot forurensninger og avfall (Forurensningsloven) 19.06.2009.

- Lov om reindrift (reindriftsloven) 15.06.2007.
- Lov om friluftslivet (friluftsloven) 01.07.2012.
- Lov om forvaltning av naturens mangfold (naturmangfoldloven) 19.06.2009.
- Lov om kulturminner (kulturminne-loven) 19.06.2009.

## PLANOMRÅDET

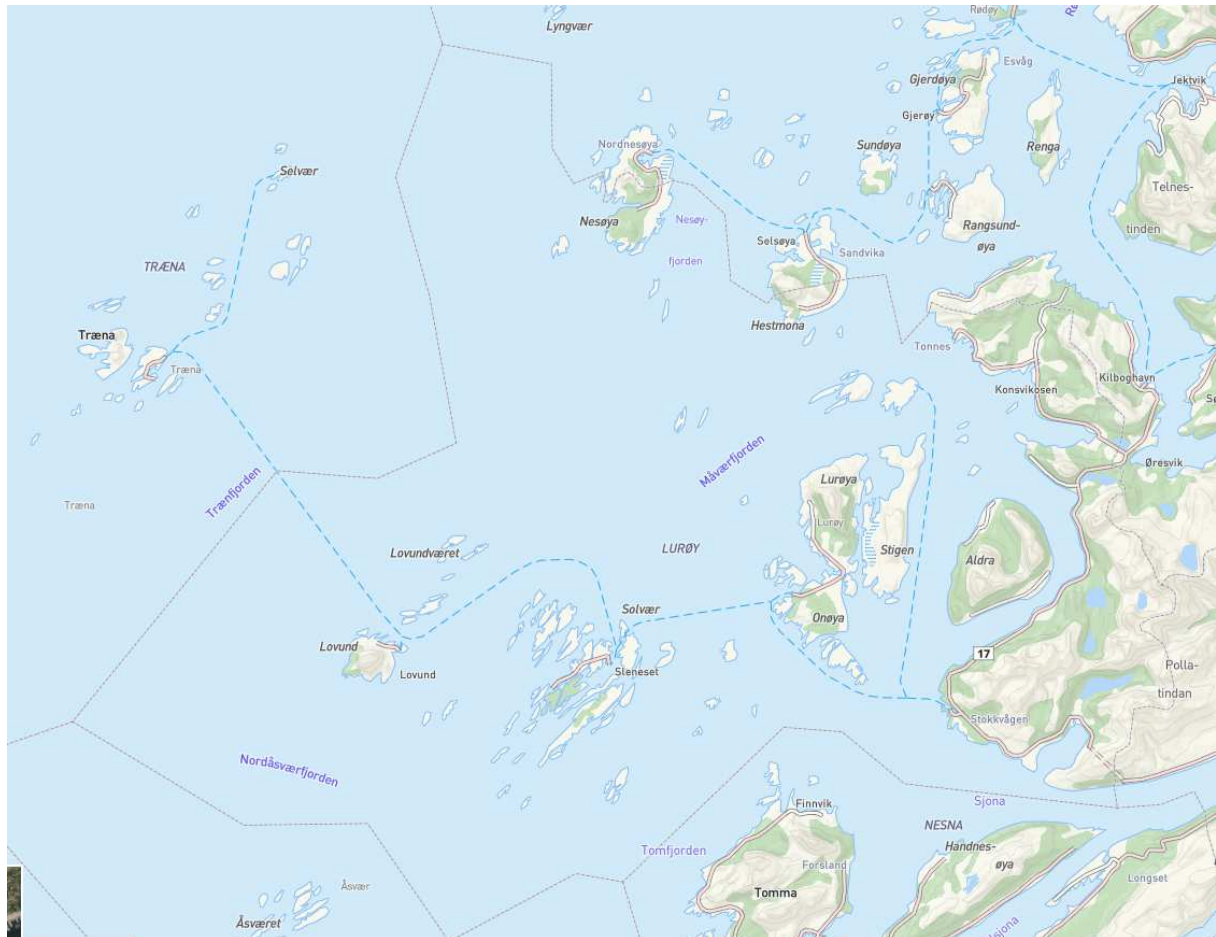

*Kart Lurøy kommunegrenser*

Landskapet langs Helgelandskysten domineres av det brede grunnhavsområdet med skjærgårdsarkipel fra fastlandet og langt til havs - strandflaten. Bratte kystfjell danner en grense mot et innland gjennomskåret av fjorder, og oppstikkende fjell ute på strandflaten står i kontrast til det åpne og flate skjærgårdslandskapet for øvrig. I deler av området ligger øyene som utstrakte kjeder orientert i et mønster som avspeiler foldingen av berggrunnen i den kaledonske fjellkjeden. Strandflatelandskapet er et karakteristisk trekk for norske kysten fra Leka i sør til Hamarøy i nord, men ikke noe sted er den bedre utviklet enn på Helgeland.

Den marine flora og fauna er dominert av arter som sett ut fra nordiske forhold har sørlig utbredelse eller utbredelse langs hele kysten, mens arter med klar nordlig utbredelse utgjør en mindre del. Sjøarealene langs kysten og grunnhavsområder er globalt sett svært viktige og produktive arealer.

Produktiviteten i grunnhavsområdene målt i biomasse kan sammenlignes med de mest produktive jordbruksarealer. Kaledonske fjellkjedefoldinger har laget fjordene og dyprennene i regionen. Dyprenner inneholder mudder og leire og har ofte høy sedimentering av organisk materiale som gir et rikt dyreliv og er habitat for vanlig dypvannsreke (*Pandalus borealis*). De viktigste fiskeartene er torsk, sei, lange, brosme, hyse og kveite, og det er økende innslag av makrell. Gyteområder og fiskeplasser bestemmes av bunntopografien. Når den norsk-arktisk torsken kommer sørover for å gyte i mars-april, så følger den overgangslaget mellom atlantehavsvann og kyststrømmen på 60-100m dyp. De grunne områdene med mange øyer har også gitt grunnlag for en stor selbestand og for et godt krabbefiske de siste tiårene.

Typiske trekk ved klimaet i regionen er milde vintre, ganske kjølige somre og moderate nedbørsmengder. Middeltemperatur for de kaldeste månedene, desember-februar, ligger omkring 0 C°. Normalt er års nedbøren vel 1300 mm, og vekstsesongen er 180-190 dager. Øyene er representative for den vind- og stormutsatte delen av Helgelandskysten hvor store topografiske forskjeller påvirker både nedbør, vind og temperatur. Takket være sin beliggenhet i vestavindsbeltet på østsiden av et stort havområde, og med en stor og varm havstrøm utenfor kysten, er klimaet svært gunstig sett i forhold til andre områder av kloden på 65 grader nordlig bredde. Golfstrømmen transporterer varmt vann opp langs norskekysten tilsvarende en varmetilførsel på 50 W/m<sup>2</sup> og som tilsvarer samme størrelsesorden som den gjennomsnittlige solstrålingen.

## AREALFORMÅL

Kommuneplanens arealdel skal vise arealformål som er angitt i Plan- og bygningsloven i § 11 – 7. Hovedformålene kan etter behov inndeles i angitte underformål. For arealformål i sjø gjelder punkt 6: Bruk og vern av sjø og vassdrag med tilhørende strandsone. Formålet kan deles i underområder som «ferdsel, farleder, fiske, akvakultur, drikkevann, natur- og friluftsområder hver for seg eller i kombinasjon.» Arealformål vil, med mindre bestemmelsene angir noe annet, gjelde både på bunnen, i vannsøylen og på overflaten. Fargekoder for underformål under bruk og vern av sjø og vassdrag vises i Figur 1.

Kystsoneplanleggingen skal både synliggjøre eksisterende godkjente akvakulturområder og peke ut nye aktuelle områder der akvakultur kan vurderes. På Helgelandskysten, som omfatter nærmere 10.000 km<sup>2</sup>, og det finnes ikke tilgjengelig kunnskap om bunntopografi, bunnsedimenter, strøm og hydrografiske forhold og bunnfellingsområder i sjøen. Mangel på kunnskap gjør det meget vanskelig/umulig å peke ut bærekraftige akvakulturlokaliteter for fremtiden. Sammen med nye forvaltningsregimer som områdeforvaltning, soneinndeling og nye driftsformer i klynger så er de tidligere kystsoneplanene hvor det ble avsatt små områder blitt uaktuelle.

Det mest hensiktsmessige i forhold fleksibilitet og dynamikk er å vise fremtidige akvakulturområder som en del av flerbruksområder i sjø, og kartfeste hvor det grunnet andre hensyn ikke er ønskelig med akvakultur av nasjonale, regionale og lokale hensyn. KPH har tatt inn alle godkjente akvakulturanlegg og manuelt tegnet fortøyningsareal rundt disse. Vi har også tatt inn alle nye innspill som enbruks akvakultur og konsekvensutredet disse. Akvakulturarealet økte med 0,5 % ved å tegne inn fortøyningsareal.

## BRUK OG VERN AV SJØ OG VASSDRAG, MED TILHØRENDE STRANDSONE (PBL § 11-7 NR 6)

Hovedformålet omfatter alle typer arealbruk på eller i sjø og vassdrag: Ferdsel, farleder, fiske, akvakultur og natur- og friluftsområder. Dette er områder hvor det ikke foreligger spesielle planer om aktivitet utover dagens bruk, og det er ikke foretatt noen større avklaring mellom ulike interesser. Forholdet mellom de ulike interessene vil i stor grad reguleres gjennom særlover og sektormyndighetenes retningslinjer vil danne mye av grunnlaget for behandling av saker innenfor disse



områdene. Det kan gis bestemmelser særskilt for hhv vannoverflate, vannsøyle og bunnen. Det er i hovedsak de grunne og landnære sjøarealer som er gitt underformål og hensynssoner som i større grad angir spesielle interesser som er styrende for arealbruken. Sjøen er i utgangspunktet et flerbruksområde. For å ha fleksibilitet og ikke ekskludere andre interesser, benytter vi "Bruk og vern av sjø og vassdrag" (kode 6001) der man ønsker åpning for å kunne søke om framtidig etablering av akvakultur. Det kan søkes om konsesjon for etablering av oppdrettsanlegg, men en må da regne med noe lenger saksbehandlingstid enn om det søkes i områder avsatt til akvakulturformål. Det er ikke gjennomført noe vurdering av de avsatte områdenes egnethet for oppdrett i forhold til anleggstype, grad av inngrep, artenes miljøkrav, sykdom etc. Formålet i seg selv gir ikke hjemmel for å nekte etablering av oppdrett. Kommunen skal ved søknad, og etter høringsrunde, foreta en helhetsvurdering og avklare om den skisserte bruken kommer i konflikt med en eller flere andre interesser. Aktuelle temaer og interesser som kan påvirke behandlingen er bla. områder av nasjonal og regional betydning for biologisk mangfold, gyte- og oppvekstområder for fisk, samt sjøveis ferdsel. Når en slik avklaring foreligger vil søknaden behandles i hht særlovene. Størstedelen av sjøarealene i KPH vil ligge som hovedkategorien "Bruk og vern av sjø og vassdrag". Tiltak i sjøområdene er, uavhengig av arealformål, søknadspliktig i hht både PBL og Havne- og farvannsloven.

Bruk og vern av sjø og vassdrag dypere enn 20m er flerbruksområder hvor det gis åpning for akvakultur men ikke klar prioritering. Bruken av området forutsetter at det i planprosessen ikke er framkommet at andre spesielle interesser som vil være i konflikt med akvakulturetableringer, finnes i området. Sjøen er i utgangspunktet et flerbruksområde. For å ha fleksibilitet og ikke ekskludere andre interesser, benytter vi Bruk og vern av sjø og vassdrag inkl. akvakultur der man ønsker åpning for framtidig etablering av akvakultur. Det er ikke gjennomført noe vurdering av de avsatte områdenes egnethet for oppdrett i forhold til anleggstype, grad av inngrep, artenes miljøkrav, sykdom etc. Innenfor områder avsatt til "Bruk og vern av sjø og vassdrag" vil kommunen tillate lokalisering for oppdrett av fisk og skalldyr, såfremt anlegget ikke kommer i konflikt med gjeldende lovverk. Den kommunale saksbehandling ved søknader om konsesjon vil være raskere og enklere enn i andre områder.

## **BRUK OG VERN AV SJØ OG VASSDRAG DYPERE ENN 20 M INKL. A**

Bruk og vern av sjø og vassdrag dypere enn 20m inkl. A. Arealformålet omfatter flerbruksområder hvor det gis åpning for akvakultur men ikke en klar prioritering. Innenfor områder avsatt til "Bruk og vern av sjø og vassdrag" vil kommunen tillate lokalisering for oppdrett av fisk og skalldyr, såfremt anlegget ikke kommer i konflikt med gjeldende lovverk. Den kommunale saksbehandling ved søknader om konsesjon vil være raskere og enklere enn i andre områder, og det unngås dispensasjoner. Områder som kan være aktuell for akvakulturvirksomhet, og som er avklart i forhold til andre interesser, og som er dypere enn 20m jf. dybdeanalysen, men hvor det er usikkerhet omkring områdets egnethet for akvakultur avsettes til "Bruk og vern av sjø og vassdrag". Med hensyn til framtidig fleksibilitet beholdes store områder som hovedkategori "Bruk og vern av sjø og vassdrag" (kode 6001). Tidligere uplanlagte områder ligger her og noen A-områder er tatt ut.

### **Ferdsel og farleder (6100/6200)**

Ny lov om havner og farvann (havne- og farvannsloven) trådte i kraft 1. januar 2010. Loven endrer bl.a. ansvarsforholdet mellom stat og kommune, og definerer statlige "veier" på sjøen. Kommunene har etter ny lov større frihet til å organisere havnedriften slik at havnene kan utvikles til effektive transportknutepunkt. Havne- og farvannsloven legger forvaltningsansvar og myndighet til henholdsvis Fiskeri- og kystdepartementet (delegert til Kystverket) og kommunen. Det følger av hver enkelt bestemmelse i loven hvem som har myndigheten og ansvaret etter den. Kommunene har som

hovedregel ansvar for farvannsforvaltningen (kontroll med farvannet og sjøsikkerheten) innenfor "kommunens sjøområde" (1 nautisk mil utenfor grunnlinjen). Staten har ansvar og myndighet for sjøveier som går gjennom kommunens sjøområde (hoved- og bileder), samt ansvaret for drift og vedlikehold av navigasjonsinstallasjoner innenfor kommunale sjøgrenser. Hvorvidt forvaltningsmyndigheten etter loven ligger hos kommunen eller Kystverket avhenger av tiltakets type og lokalitet. Alle typer tiltak som kan påvirke sikkerheten eller fremkommeligheten i farvannet, krever tillatelse fra myndighetene, jf. § 27. Dette omfatter også tiltak på land, så fremt det påvirker sikkerheten eller fremkommeligheten i det tiliggende farvannet. Videre vil tiltak som kan være av betydning for Kystverkets anlegg, innretninger eller virksomhet, kreve tillatelse fra Kystverket, jf. § 28. Eksempler på tiltak som krever tillatelse etter havne- og farvannsloven er (listen er ikke uttømmende): Bygging av kaier, bruer, brygger og moloer, etablering av akvakulturanlegg og fortøyningsanlegg, opplag av fartøy, legging av ledninger, rør med mer i sjøen og etablering av luftspenn, mudring og dumping og andre tiltak som kan være til hinder for eller vanskeliggjøre annen bruk eller viktig ferdsel. Dette kan også gjelde tiltak som ikke gir seg utslag i fysiske anlegg, for eksempel et båtrace. Sjøleder omfatter hovedled og biled, ferge- og hurtigbåtleder. Linjene som viser farledene på plankartet er en indikasjon på farvannet sin betydning som ferdselsåre, og er ingen definert avgrensning av farleden. Hovedled og biled er svarte, mens ferge- og hurtigbåtleder er røde. For arealavgrensning av hovedleder og biled i planområdet vises det til kystverkets nettside og statlig forvaltningsareal. Kystverket praktiserer en streng politikk når det gjelder søknader for etablering av anlegg som kommer tett opp til viktige farleder. Ankringsplasser kan også være grunn til avslag på tiltak. I tilfeller der ferdselsmønsteret har endret seg, bør det være mulig å endre/justere hvit sektor.

I henhold til den nye havne- og farvannsloven har Kystverket innsigelsesrett på alle typer installasjoner som legges i sjø, som bl.a. oppdrettsanlegg og vind- og bølgekraftanlegg. Dersom et oppdrettselskap ønsker å søke om etablering i hvit sektor bør ikke søknaden være i strid med gjeldene arealplan. Hvis ikke andre forhold tilsier annet, så er hvit sektor avsatt som "Bruk og vern av sjø og vassdrag", som inkluderer akvakultur. Vi har i samarbeid med Kystverket avklart en planløsning med å tegne inn samferdselslinje i plankartet for hoved- og biled som trafikkeres av fergebåter, passasjerbåter og ulike frakkebåter (hovedled og biled). Kystverket ønsker ikke at ankringsareal tas inn i plankartet. De vil også at hele det statlige forvaltningsarealet legges ut som "Bruk og vern av sjø og vassdrag". Dette gjelder også der det er lyssektorer.

### **Fiske (6300) og kaste- og låssetningsplasser (Lås/6320)**

Fiske i sjøen er regulert gjennom fiskerilovgivningen og kan ikke styres av PBL. Arealformålet fiske omfatter områder som er spesielt viktig i forhold til høsting av viltlevende marine ressurser. Områdene omfatter svært viktige fiskeområder og gyteområder og reke-trålfelt. Fiske er ikke begrenset av eller til disse områdene, men er en markering av områder som ikke skal brukes til formål som er til fortrenghet for fiske. Fiskeområder utover dette er ikke lagt ut som eget formål i planen med unntak av "Bruk og vern av sjø og vassdrag".

Det er fiskeridirektoratet sitt ansvar å kartlegge fiskeriressursene. Det foreligger temakart på egen nettside hos fiskeridirektoratet. Fiskeridirektoratet har gjort nye kartlegginger og kvalitetssikret fiskeridata i planområdet i samarbeid med lokale fiskere. KPH har arrangert to møter med lokale fiskerlag. Viktige gyte- og oppvekstområder og kaste- og låssetningsplasser er synliggjort i plankartet. Der fiskeriformål ligger oppå natur- eller friluftslivområder (SOSI-kode 6600 eller 6700) inngår fiske som en del av disse områdene. Konkrete arealbrukskonflikter knytter seg gjerne til arealbruk som utelukker andre aktiviteter, for eksempel fortøyningsareal vs. reke-tråling. Det er ikke tillatt å tråle reker grunnere enn 170m i Nordland.

KPH har i samarbeid med Fiskeridirektoratet fått tilgang på nye og kvalitetssikrede kystnære fiskeridata og avsatt viktige gyte- og fiskeområder, kaste og låssetningsplasser som har vært i bruk de siste 20 år,

samt aktive redskapsfelt som enbruks fiske. Det vurderes fra Fiskeridirektoratet at temadata knyttet til fiske, gytefelt, kaste og låssetningsplasser og aktive redskapsfelt er av god kvalitet i planområdet. Vi har også samarbeidet om konsekvensutredning av nye innspill om akvakultur i forhold til fiskeriinteresser og kartfestet fortøyningsareal rundt oppdrettsanlegg og avsatt som kombinert formål akvakultur, ferdsel og fiske.

Da viktige fiskefelt utover gytefelt, aktive redskapsfelt og kaste- og låssetningsplasser ikke er lagt ut som eget formål i planen, skal hensynet til fiskerinæringen generelt tillegges vekt i konfliktilfeller. Ved søknader om tiltak/inngrep på eller i nærheten av viktige fiskefelt og låssetningsplasser skal lokale fiskerlag og fiskeridirektøren høres før vedtak fattes. Opprettere tar oftest kontakt med lokale fiskere for en avklaringsrunde før de sender søknader om nye lokaliteter. Det er nyttig med god dialog i de kommunene der det er få aktive fiskere. Når det gjelder arealbrukskonflikter i forbindelse med taretråling kan det nevnes at tråling etter tare reguleres gjennom forskrift om høsting av tang og tare, som er hjemlet i havressursloven. Kommunene i KPH har gjennom sine regionråd skrevet et politisk notat hvor de ber om en forvaltningsplan for taretråling på Helgeland. Kommunene mener at høsting av tang og tare kan være en trussel for naturmangfoldet og kan forringe kvaliteten på gyte- og oppvekstområder. Høsting av tang og tare bør derfor ikke tillates i områder som er kartlagt som viktige gyte- og oppvekstområder for fisk.

### **Natur (6600)**

Omfatter områder i sjø og vassdrag der inngrep og tilrettelegging er sterkt begrenset for å bevare viktige naturverdier. Områder som i dag er avsatt som naturområder videreføres i plankartet i tillegg til nye områder som er fremkommet gjennom kartlegging. Områdene omfatter i hovedsak viktige naturtyper som stortareskog, ålegrasenger og bløtbunnsområder. Dette er naturtyper som er artsrike og viktige for både dyre og fuglelivet i området. Bevaring av disse områdene er viktig for en bærekraftig utvikling og blir i stor grad ivaretatt i forhold til dybdeanalysen og egne bestemmelser grunnere enn 20m.

Formålet med å verne naturområder er å sikre sårbare og truede naturtyper og å bevare områder av internasjonal, nasjonal og regional verdi for kommende generasjoner. Vi har lagt inn naturområder av regional og nasjonal betydning knyttet til sjø og lokalt viktige naturområder er lagt inn som hensynsoner etter innspill fra kommunene. Mye av dataene i naturbasen er punkter og linjer som ikke er tillatt brukt i arealplankart.

Naturmangfold bevares gjennom å ta vare på artenes livsmiljø og den kommunale arealplanleggingen er et viktig verktøy for forvaltningen av naturmangfoldet lokalt og regionalt. En god og helhetlig forvaltning av naturmangfold er avhengig av samarbeid på tvers av fagmiljø, kommune- og fylkesgrenser. Vi har plukket ut kategoriene G, H og I fra fagområde biologisk mangfold og sortert på størrelse om de vil vises i plankartet. Deretter sorterte vi på A, nasjonalt viktige, og satte av hensynsone. Kategoriene er hentet fra SOSI standard – generell objektkatalog ver. 4.2. Statens Kartverk 2012.

### **Friluftsliv (6700)**

Friluftshensyn (friluftsloven §1 og 22) viser til at kommunene har ansvar for å verne friluftslivets naturgrunnlag og sikre allmenhetens rett til ferdsel, opphold m.v. i naturen, slik at muligheten til å utøve friluftsliv som en helsefremmende, trivselsfremmende og miljøvennlig fritidsaktivitet bevares og fremmes. Arealet omfatter områder i sjø og vassdrag der inngrep og tilrettelegging er sterkt begrenset for å bevare viktige friluftsområder. Det er unntak for inngrep som omfatter tilrettelegging for allmenheten. Områdene er betegnet som viktige da de har spesiell verdi som utfartsområder og/eller

badeplasser. Noen områder er tilrettelagt for friluftsliv ved offentlige midler (spillemidler og friluftsmidler). Dette er områder som er sikret for allmennheten til spesielle formål ved konsesjon og langvarige leieavtaler. I tillegg til formålsområder er det også avsatt hensynssoner for friluftsliv etter innspill fra kommunene. Det bør ikke tillates tiltak som forringer områdets friluftsmessige kvaliteter (herunder utslipp). Vi har vurdert at fritidsfiskernes behov sammenfaller med gyteområdene jf. Fdir.

Det er kommet innspill fra Nordland Fylkeskommune om å legge inn friluftsområder i plankartet. NFK har kartlagt og verdisatt friluftsområder i samarbeid med de fleste kommunene i planområdet. KPH registrerer at sjø, hav og ferskvann ikke er gitt plass i arbeidet. De aktuelle områdetypene kan deles inn i "Statlig sikrede friluftslivsområder", "svært viktige friluftslivsområder", "viktige friluftslivsområder" og "registrerte friluftslivsområder". Vi har lagt inn statlige sikrede friluftsområder i plankartet. Kartleggingen er utover dette benyttet i forbindelse med konsekvensutredning av enkelttiltak.

### **Akvakultur 6400 og kombinert formål akvakultur/ferdsel/fiske (6800)**

Akvakulturområder (A) omfatter godkjente lokaliteter for fiskeoppdrett. Områdene omfatter areal for oppankrings- og fortøyingsanlegg over sjøoverflaten og ferdselsforbudssone. Områdene er prioritert eksklusivt for oppdrett. Dette er områder som er helt avklart i forhold til andre interesser. Et oppdrettsanlegg setter restriksjoner på annen bruk av området (oppdrettslovens § 14). Det er forbud mot ferdsel 20m fra, og fiske 100m fra anleggene. Dette gjelder ikke bunnkultur av skjell. Bestemmelsene kan angi hvilke former for oppdrett og arter som tillates, evt. ikke tillates. Anleggenes deler som er i overflaten og som kan være til hinder for ferdsel slik som merder, fôrflåte ol. og bøyer skal ligge innenfor A-området

Fortøyninger som ikke er til hinder for ferdsel kan gå inn i tilsluttende flerbruksformål. Flerbruksformål akvakultur og ferdsel og fiske (AFF) settes av i tilknytning til akvakulturområder. I disse områdene kan fortøyninger til akvakulturanlegg etableres på -2m inn mot land, ellers på -25 m. Det er ikke tillatt med installasjoner som er til hinder for ferdsel i disse områdene. Dette gir mulighet for å sette av større områder for fortøyninger og dermed gi økt fleksibilitet for endringer internt på oppdrettslokalitetene.

Den som skal drive akvakultur må ha konsesjon, og være registrert som innehaver av akvakulturtillatelse i akvakulturregisteret. Akvakulturtilatelsen gir rett til produksjon av bestemte arter på avgrensede geografiske områder (lokaliteter), med de til enhver tid fastsatte begrensninger av tillatelsens omfang. Det kan i henhold til til akvakulturloven (§6) gis tillatelse til akvakultur dersom: „det er miljømessig forsvarlig, „kravene i § 15 om forholdet til arealplaner og vernetiltak er oppfylt avveiningen av arealinteresser etter § 16 er foretatt, og „ det er gitt tillatelser som kreves etter: lov 19. desember 2003 nr. 124 om matproduksjon og mattrygghet m.v., lov 13. mars 1981 nr. 6 om vern mot forurensning og om avfall, lov 17. april 2009 nr. 19 om havner og farvann, og -lov 24. november 2000 nr. 82 om vassdrag og grunnvann.

Fylkeskommunen er tildelingsmyndighet, og har et koordinerende ansvar for saksbehandlingen mht andre interesser. Dvs at søknad skal behandles etter alle særlovene før det blir foretatt en endelig behandling etter akvakulturloven. Uansett områdekategori i arealplanen skal en søknad gjennom full utredning (konsesjonsbehandling med offentlig høring og konsekvensutredning). En egen forskrift styrer prosessen; "Forskrift om samordning og tidsfrister i behandlingen av akvakultursøknader".

Akvakulturregelverket stiller strenge vilkår for drift av akvakulturanlegg. En laksekonsesjon trenger minimum tre lokaliteter med en viss innbyrdes avstand for å oppnå et godt driftsopplegg med brakklegging av lokaliteter og generasjonsadskilt drift. Lakseoppdrett og annen type fiskeoppdrett har

det største kravet til lokalitetene når det gjelder dybde, areal og vannutskiftning. Tradisjonelle kystsoneplaner med små områder avsatt til akvakultur i tilknytning til anlegg på land, uten tilpasning til smittehygiene, andre kommuners kystsoneplaner og økosystembetraktninger er lite relevant for en slik ny lokalitetsstruktur. KPH benytter Strømmodell Nordland i samarbeid med HiÅ for å konsekvensutrede nye tiltak og gi innspill til områdeforvaltning. KPH har fokus på å avsette så store flerbruksområder inklusive akvakultur at områdeforvaltning kan gjennomføres. For å oppnå målsettingen om tilstrekkelig areal til oppdrettsnæringen innen en bærekraftig ramme er følgende retningsgivende i planleggingen:

- Områder der det ikke er avdekket større interessekonflikter av nasjonal, regional eller lokal karakter, og som er dypere enn 20 m, legges ut som "Bruk og vern av sjø og vassdrag". Dette med unntak av områder som er avsatt som hensynsoner for natur og friluftsliv.
- Etablerte akvakulturanlegg inklusiv fortøyningsareal er avsatt som enbruks akvakultur.
- KPH har manuelt georeferert alle fortøyningsareal (anleggenes arealbeslag på sjøbunnen) i planområdet og satt av etablerte anlegg i overflaten som enbruks akvakultur og tilstøtende areal med fortøyninger dypere enn 25 m som kombinert formål AFF.
- KPH har gjort vurderinger av områdeforvaltning basert på Strømmodell Nordland.
- Alle nye akvakulturtiltak som er konsekvensutredet og satt av som enbruks akvakultur og fortøyningsareal som kombinert formål.

Kunnskapen om eksisterende akvakulturanlegg er av god kvalitet. Kunnskapsgrunnlaget for å kunne sette av nye områder utelukkende for akvakultur er derimot mangelfull. Her er marine grunnkart og strømmodellering nødvendig for å kartlegge egnetheten av et område i forhold til en eventuell konkret akvakulturlokalisering. KPH har tatt utgangspunkt i innspillene til planen og arbeidet for å få på plass nødvendige avklaringer på bakgrunn av disse. Eksisterende akvakulturanlegg og nye innspill er kartfestet med eget arealformål "akvakultur".

### **Fiske, friluftsliv, natur og ferdsel (FFNF, SOSI kode 6800)**

Deler av planområde har kombinert formål fiske, friluftsliv, natur og ferdsel (FFNF), SOSI kode 6800. Dette arealformålet omfatter alle viktige sjøformål, men ekskluderer akvakultur.

I planprosessen ble det avklart behov for å ha flerbruks sjøareal som ekskluderer akvakultur. Det er avsatt flere slike, relativt store områder, bl. annet Lovundværet og Solværøyene (landskapsverdier og sårbare fuglearter), Sjona (anadrom villfisk), Røssøya, Vedøyene og Møla (friluftsverdier).

### **Hensynssoner (§ 11-8 a-f)**

Hensikten med en hensynssone er å kunne vise viktige hensyn og interesser i tillegg til og uavhengig av hvilket arealformål som gjelder i et område. Hensynssoner brukes for få fram forhold og restriksjoner som man ellers ikke får fram gjennom arealformål og bestemmelser. Bruk av hensynssoner må vurderes i samspill med arealformål og bestemmelser og begrenses til vesentlige forhold. I hensynssone for bevaring av naturmiljø/hensynssone friluftsliv/hensynssone reindrift kan det jf. PBL §11-8 c) gis retningslinjer om begrensninger av virksomhet og vilkår for tiltak for å ivareta interessen i sonen. Det kan dessuten gis retningslinjer om hvilke hensyn som skal vektlegges ved praktisering av annen lovgivning så langt kommunen er tillagt myndighet etter vedkommende lov. Fordelen med å bruke hensynssonen i forbindelse med naturmiljø, friluftsliv eller reindrift er, at det kan avsettes et område på tvers av planformål hvor det sikres at det tas hensyn til bevaring av naturmiljø eller friluftslivet. Ulempen med å bruke hensynssonen i denne forbindelsen er, at det ikke kan knyttes bestemmelser til hensynssonen, og dermed er hensynet til bevaring av naturmiljøet eller friluftslivet ikke juridisk forpliktende. Mange hensynssoner oppå hverandre kan også gi uryddige kart.

Se forslag til retningslinjer for hensynssoner etter PBL § 11-8 c). Følgende hensynssoner er benyttet i KPH, jf.

#### **PBL § 11-8 a)**

PBL § 11-8 a) Aktsomhets-, sikrings-, støy- og faresoner med angivelse av fareårsak eller miljørisiko. Det kan gis bestemmelser som forbyr eller setter vilkår for tiltak og/eller virksomheter, jf. § 1-6, innenfor sonen. I forbindelse med innflyvning til Brønnøy Lufthavn ba AVINOR om at det settes av en sikringssone.

Denne går også ut i sjø og er kartfestet i KPH. Rød sone (H210) og gul sone (H220) med egne krav i standarden når det gjelder bygg og anlegg som etableres

#### **PBL § 11-8 b) Båndleggingssoner**

Det kan ikke gis tillatelse til tiltak i områder som er i strid med det som er rettsgrunnlaget området er båndlagt etter.

Sone for båndlegging i påvente av vedtak etter plan- og bygningsloven eller andre lover, eller som er båndlagt etter slikt rettsgrunnlag, med angivelse av formålet. Sone for midlertidig båndlegging eller som er båndlagt i medhold av særlov tilsvarer i hovedsak arealkategori i § 20-4 nr. 4 i tidligere lov (båndlagte områder/områder som skal båndlegges).

Der vedtaket om båndlegging fattes etter plan- og bygningsloven for å følges opp med vedtak etter andre lover eller reguleringsplan, er i utgangspunktet virkningen av selve båndleggingsvedtaket tidsbegrenset til fire år. Departementet kan etter søknad forlenge båndleggingsperioden i ytterligere fire år hvis det foreligger tilstrekkelig gode grunner for det. Behov for nødvendig arealbruksstyring i perioden fram til særlovsvedtak foreligger, er normalt en tilstrekkelig begrunnelse.

Når vedtaket etter særlov etter sitt innhold er et arealstyringsvedtak som fastsetter hvilke tiltak og hvilken virksomhet eller bruk som er tillatt eller forbudt, medfører det at dette vedtaket gjelder foran andre generelle bestemmelser knyttet til det arealformålet hensynssonen dekker. Dette gjelder f.eks. for vedtak etter naturvernloven. For de tiltak eller virksomheter som ikke reguleres gjennom særlovsvedtaket, gjelder arealformålet i planen og ev. bestemmelser som er knyttet til dette.

#### **Hensynssoner for båndlegging etter lov om naturvern/naturmangfold - H720**

Sonene viser områder som er vernet etter naturmangfoldloven. Innenfor sonen er det verneforskriften som er styrende for all bruk. Det kan ikke gis tillatelse til tiltak i områder som er i strid med det rettsgrunnlaget området er båndlagt etter.

#### **Hensynssoner båndlagt i påvente av vedtak – H710**

Marine verneområder er båndlagt i påvente av vedtak. For kandidater til marin verneplan så gjelder det midlertidige retningslinjer. De midlertidige retningslinjene ble fastsatt av Miljøverndepartementet, Fiskeri- og kystdepartementet, Nærings- og handelsdepartementet og Olje- og energidepartementet den 6. april 2005, og gjelder departementenes fagmyndigheter og deres saksbehandling etter sin særlovgivning og deres rådgivning overfor andre myndigheter og målgrupper. Retningslinjene gjelder inntil verne- eller beskyttelsesvedtak er fattet eller områdene er tatt ut av det videre planarbeidet. De midlertidige retningslinjene kan leses her: <http://www.dirnat.no/multimedia/497/midlertidige.pdf&contentdisposition=attachment>

Arbeidet med marine verneplaner startet på 1990-tallet. Per i dag omfatter forslaget 36 områder i 6 ulike kategorier som skal vernes etter naturmangfoldloven med verneformål som er tilpasset den enkelte lokalitet. Av de 36 forslagene, så ligger 22 i sin helhet innenfor grunnlinja og utgjør ca. 7 prosent av sjøarealet innenfor grunnlinja (NOU 2004:28). I planområdet er både Nordfjorden i Rødøy

Kommune og Vistenfjorden i Vevelstad og Brønnøy Kommune båndlagt areal inntil prosessen med marine verneplaner blir ferdig. Arealet er båndlagt fram til 2017.

### **PBL § 11-8 c) Sone med særlige hensyn til landbruk, reindrift, friluftsliv, grønnstruktur, landskap eller bevaring av naturmiljø eller kulturmiljø.**

Her gis det angivelse av interesse. Det kan gis retningslinjer om hvilke hensyn som skal vektlegges ved praktisering av annen lovgivning så langt kommunen er tillagt myndighet etter vedkommende lov.

#### **Hensynsone bevaring av naturmiljø H560**

Omfatter naturområder i sjø som er avsatt i plankartet som hensynsone.

Innenfor sonene skal naturmiljø gis prioritet. Det bør ikke tillates tiltak og inngrep som kan forringe områdets verdi. Tiltak eller inngrep som eksempelvis oppdrett, massetak, utslipp, tekniske installasjoner ol. skal ta hensyn til naturområder som er avsatt i sjø i plankartet. Hensynsone naturmiljøet er ikke bindende for framtidig bruk, men veiledende som informasjonsmateriale og som grunnlag for planlegging. Tiltak innen hensynsonen skal avklares med naturforvaltningen jfr. PBL §11-8 bokstav c.

Kommentar til bestemmelse: Dette arealformålet bør brukes med omhu i kystsoneplanen. Hvis ingen inngrep tillates i slike områder, må man i praksis være sikker på at det heller ikke fra før er foretatt inngrep der (eksempelvis ledningsnett, drenskanaler eller drensledninger). Vedlikehold av disse vil bety naturinngrep som bestemmelsen skal hindre. Koraller markeres som hensynsone for bevaring av naturmiljø som strekker seg 1 km utover forekomstens avgrensning i Naturbase. Til hensynssonen knyttes det retningslinjer.

#### **Hensynsone friluftsliv H530**

Omfatter friluftsområder som er avsatt i plankartet som hensynsone.

Innenfor sonene skal friluftsliv gis prioritet. Det bør ikke tillates tiltak og inngrep som kan forringe områdets verdi som friluftsområde. I samråd med plan- og bygningsmyndigheten kan områdene tilrettelegges for allmennheten. Tiltak eller inngrep som eksempelvis oppdrett, massetak, utslipp, tekniske installasjoner ol. skal ta hensyn til friluftsområder og områder som er viktige for allmenn ferdsel som for eksempel badestrender jfr. PBL §11-8 bokstav c.

#### **Bevaring kulturmiljø H570**

Innenfor sonene skal hensynet til kulturmiljø gis prioritet. Hensynsone bevaring kulturmiljø er ikke bindende for framtidig bruk, men veiledende som informasjonsmateriale og som grunnlag for planlegging. Tiltak innen hensynssonen skal avklares med kulturminneforvaltningen jfr. PBL §11-8 bokstav c.

#### **Hensynsone reindrift H520**

Omfatter svømmeleier for rein som er avsatt i plankartet som hensynsone. Reindriftslovens § 22 viser til at reindriftsutøvere har adgang til fritt og uhindret å drive og forflytte rein i de deler av reinbeiteområdet hvor reinen lovlig kan ferdes og adgang til flytting med rein etter tradisjonelle flyttleier. Hensynsone reindrift er ikke bindende for framtidig bruk, men veiledende som informasjonsmateriale og som grunnlag for planlegging. Tiltak innen hensynsonen skal avklares med reindriftsforvaltningen. jfr. PBL §118 bokstav c.

## **PBL § 11-8 f) Detaljeringszone**

Sone hvor gjeldene reguleringsplaner med tilhørende bestemmelser fortsatt skal gjelde. Ikke alle kommuner har digitaliserte flater for sine reguleringsplaner som går ut i sjø. Det vises til oversikt i den enkelte kommune for hvilke planer som gjelder etter at KPH er vedtatt. Kommunene må selv gi tilbakemelding på hvilke planer som fortsatt skal gjelde, jf. følgebrev.

## **GENERELLE PREMISER FOR PLANARBEIDET**

Mye av vårt arbeid er regulert av annet lovverk og her følger en sjekklister. Ved inngrep i sjø eller vassdrag skal det dokumenteres hvordan tiltaket påvirker kulturminner, naturmangfold og allmenhetens ferdselsmuligheter på sjøen.

### **KULTURMINNER**

- Hvis planen innebærer tiltak i sjø må NTNU, Vitenskapsmuseet, seksjon for arkeologi og kulturhistorie, eller Universitetet i Tromsø, Tromsø Museum, varsles slik at de kan vurdere tiltaket med hensyn på undersjøiske kulturminner.
- Datasett for kulturminner (Askeladden) skal sjekkes ut i områder hvor tiltak (jfr PBL kap 20) skal gjennomføres. Dersom det i forbindelse med tiltak blir funnet automatiske fredete kulturminner som ikke er kjent, skal arbeidet stanses i den grad det berører kulturminnet eller dens sikringszone.

### **NATURMANGFOLD**

- For kartlagte områder som har regional og nasjonal stor verdi for biologisk mangfold, samt områder vernet etter naturvernloven, skal det i vannsøyle eller på bunn ikke gjøres inngrep eller bruk som kan forringe, skade eller ødelegge forekomsten av de prioriterte naturtyper (§§11-9 pkt 6 og 11-11 pkt 3).
- Ved tiltak (jfr PBL kap 20) skal NML §8-12 utkvitteres. Artsdatabanken skal sjekkes for det aktuelle området

### **FERDSEL, FARLEDER OG ANKRINGSPLASSER**

I samråd med Kystverket visualiseres farledene ved å kartfeste ledstrekene (skipsled (SOSI-kode 1161) for hoved- og biled, og i samarbeid med Nordland Fylkeskommune har vi visualisert ferge- og hurtigbåtruter. Kystverket sin erfaring er at mye av veksten i produksjon innenfor akvakulturnæringen skjer på eksisterende lokaliteter. Her søkes det ofte om utvidelse av anleggsareal og/eller justering av anlegget. De anbefaler at kommunene tar høyde for endringer i anleggsareal for eksisterende oppdrettslokaliteter i planen slik at man unngår unødvendig mange dispensasjonssøknader i framtiden.

- Det gis ikke tillatelse til tiltak (jf PBL §20-1, Havne og farvannsloven § 27), inngrep eller bruk som kan være til hinder og påvirke sikkerheten for sjøveis ferdsel langs kartlagt biled og lokalled (1111- pkt 3).
- All aktivitet og tiltak innenfor farleder og statlige fiskerihavner skal avklares med kystverket. I statlige fiskerihavner kreves tillatelse av Kystverket etter havne- og farvannsloven § 28.



- I vurdering av om tillatelse etter Havne- og farvannsloven skal gis, vil hensynet til farleder og allmenn ferdsel veie tungt. Ved søknad om tiltak i sjø (jfr havne-og farvannsloven §27) skal kommunen i sin behandling ivareta lokale ferdselshensyn mht sikkerhet og framkommelighet.

- Dette er likevel ikke til hinder for utlegging av sjøledninger for vann, avløp, strøm- og telenett mv. som ikke er til ulempe for formålet. Det kan foretas fremtidige utbygginger (moloer, utdypinger, kaier etc.) etter avklaring gjennom reguleringsplan.

## **MUDRING OG DUMPING**

Ved utbygginger som omfatter mudring og flytting av masser skal grunnforholdene dokumenteres av fagkyndig (se generelle bestemmelser og retningslinjer). Ingen kommuner ønsket å kartfeste areal til dumping/ deponi av rene masser.

Hvis mudring og dumping blir aktuelt så vil de søke Fylkesmannen i Nordland om tillatelse, slik at dumpearealene kan etableres i nærhet til pågående mudring. Det er også fare for at det kan bli store omkostninger med konsekvensutredning ved å etablere dumpeområder i kommunene.

Er det påvist eller mistenkes forurenset grunn skal dette også undersøkes. Avklaringene skal dokumenteres ved søknad om rammetillatelse jfr. PBL § 11-9 nr. 8.

Opptak av masser fra sjøbunnen bør utføres slik at det ikke oppstår fare for utglidning av strandmassene, eller skade på annen infrastruktur. Opptak av masser bør heller ikke skje når det står fiskemerder i nærheten, oppstår konflikter med fiske eller når det pågår låssetting av fisk. Dette for å forebygge skade og ulempe på omgivelsene og av hensynet til fiskeriinteresser. Graving, mudring, utfylling og andre tiltak som kan endre et områdes verneverdi eller friluftsliv kan bare tillates med hjemmel i godkjent reguleringsplan eller etter søknad til Fylkesmannen.

## **RÅSTOFFUTVINNING**

Dette omfatter større uttak av mineralske løsmasser (leire, silt, sand, grus, stein, blokk), fastfjellforekomster for produksjon av byggeråstoff og lignende formål, industrimineraler og malmer. Det stilles her krav om reguleringsplan. Fylkeskommunen er konsesjonsmyndighet for uttak av skjellsand, mens Direktoratet for mineralforvaltning er konsesjonsmyndighet for øvrige uttak. Mer info:

[http://www.regjeringen.no/upload/MD/2011/vedlegg/veiledninger/mineralske\\_forekomster/temaveileder\\_mineral.pdf](http://www.regjeringen.no/upload/MD/2011/vedlegg/veiledninger/mineralske_forekomster/temaveileder_mineral.pdf)

## **FORURENSING OG STØY**

Det er registrert områder med forurenset bunn i arbeidet med vanndirektivet, samt utslipp fra vann/kloakk. Informasjon fra vanndirektivet er ikke førende for planarbeidet, og skal hensyntas i vurdering av etablering av nye tiltak. Det er ikke registrert forurensning fra akvakultur. Tema er nærmere omtalt i konsekvensutredningen i Del 2.

## **NYE OG EKSISTERENDE AREALFORMÅL**

Her presenteres en oversikt over nye og eksisterende arealformål: Akvakultur, natur og friluftsliv som er satt av i plankartet.

## **NYE AREALFORMÅL**

Forslag til Kystplan Lury omfatter 6 forslag til nye oppdrettslokaliteter:

- Måværet (Lovundlaks)
- Varpet (Nova Sea AS)
- Vardskjæret Sør (Lovundlaks AS)
- Korsvika (Lovundlaks AS)
- Risvær (Lovundlaks AS)

## **GODKJENTE LOKALITETER MED OG UTEN ENDRINGER**

- A32037 Grasholman (Lovundlaks AS)
- A13765 Breivika (Kvarøy Fiskeoppdrett AS)
- A17235 Ørnes (Kvarøy Fiskeoppdrett AS)
- A28676 Olvika (Kvarøy Fiskeoppdrett AS)
- A33657 Movikodden (Selsøyvik Havbruk AS)
- A113764 Kokvika (Nova Sea AS)
- A15118 Kalvøya (Nova Sea AS)
- Vardeskjær Nord (Lovundlaks AS)
- A10974 Store Bukkøy N (Lovundlaks AS)
- Flatøya (sør for Stigen)
- Killan (Kilaneset)
- Rundholmen, Sør for Kvarøy (Matskjærforden)

**PLANKART**

